

预案编号：

预案版本号：2024 年第 1 版

天津经纬电力科技有限公司

突发环境事件应急预案

天津经纬电力科技有限公司

二〇二四年四月

发布令

全体同仁：

依据《国家突发环境事件应急预案》《突发环境事件应急管理办法》《企业事业单位突发环境事件应急预案备案管理办法》《天津市环保局突发环境事件应急预案》《企业突发环境事件风险分级方法》（HJ941-2018）、《企业事业单位突发环境事件应急预案评审工作指南（试行）》。结合公司实际情况，我单位制定了突发环境事件应急预案。

本公司突发环境事件应急预案是厂区应急管理工作纲领性文件，是指导突发环境事故应急管理工作指南，各部门要认真贯彻和学习，积极参加公司及部门组织的演练，确保公司环境应急管理工作得到有效落实。

本预案自发布之日起实施。

天津经纬电力科技有限公司

签署人：

年 月 日

目 录

1 总则	1
1.1 编制目的	1
1.2 编制背景	1
1.3 编制依据	1
1.3.1 法律法规、规章、指导性文件	1
1.3.2 标准、技术规范	2
1.3.3 其他文件	2
1.4 适用范围	3
1.5 工作原则	3
1.6 应急预案体系	3
2 基本情况	5
2.1 企业基本信息	5
2.1.1 企业概况	5
2.1.2 企业平面布局	6
2.1.3 疏散路线	6
2.1.4 雨污水排放情况	7
2.2 环境风险物质基本情况	7
2.3 周边环境状况及环境保护目标情况	13
2.3.1 大气环境风险受体	14
2.3.2 水环境风险受体	14
3 环境风险源识别与风险评估	16
4 应急组织机构、人员与职责	19
4.1 应急组织机构	19
4.2 应急指挥中心的主要职责	20
4.2.1 应急指挥中心的主要职责	20
4.2.2 应急指挥中心和各成员的职责如下	20
4.3 政府主导应急处置后的指挥与协调	21
5 应急能力建设	22
5.1 应急处置队伍	22

5.1.1 现场抢险组（负责人：张军栋）	22
5.1.2 通讯联络组（负责人：张海霞）	22
5.1.3 后勤保障组（负责人：柳志永）	22
5.1.4 疏散引导组（负责人：于洋）	22
5.1.5 环境应急组（负责人：邢宝伟）	23
5.2 应急物资和应急装备	23
6 预警与信息报送	25
6.1 报警、通讯联络方式	25
6.2 预警机制	25
6.2.1 预警信息获得	25
6.2.2 预警方式、内容	26
6.2.3 预警研判、预警等级和预警方案	26
6.2 信息报告与处置	27
6.2.1 企业内部报告	27
6.2.2 信息上报	27
6.2.3 报告内容	27
7 应急响应和措施	30
7.1 分级响应机制	30
7.1.1 现场级响应（三级响应）	30
7.1.2 厂区级响应（二级响应）	30
7.1.3 社会级响应（一级响应）	30
7.2 应急响应流程	30
7.3 现场应急措施	31
7.3.1 液态风险物质泄漏事故现场应急处置	31
7.3.2 天然气管线泄漏事故现场应急处置	33
7.3.3 火灾事故现场应急处置	34
8 后期处置	37
8.1 现场保护	37
8.2 现场清洁	37
8.3 善后赔偿（负责人：张国祥）	37

8.4 事故调查和评估	37
9 保障措施	38
9.1 通信与信息保障	38
9.2 应急队伍保障	38
9.3 应急物资装备保障	38
9.4 经费及其他保障	38
10 应急培训和演练	39
10.1 应急培训	39
10.2 应急演练	39
11 奖惩	41
11.1 奖励	41
11.2 责任追究	41
12 预案发布、更新	42
12.1 预案发布及备案	42
12.2 更新	42
12.3 制定与解释	42
12.4 应急预案实施	42
附录术语	43
附图附件	45

1 总则

1.1 编制目的

为了规范和强化本企业人员应对厂区内突发环境事件应急处置工作，规范企业突发环境事件应急管理与处置工作，建立健全应急救援体系，提高预防、应急响应和处置能力，加强企业与政府应对工作衔接，制定本预案。在突发环境事件发生时，通过本预案的实施，能迅速、有序、高效地开展应急处置，最大限度降低对环境的影响。

1.2 编制背景

根据《突发环境事件应急管理办法》（环境保护部令第34号）、《企业事业单位突发环境事件应急预案备案管理办法（试行）》（环发〔2015〕4号）、《市环保局关于做好企业事业单位突发环境事件应急预案备案管理工作的通知》（津环保应〔2015〕40号）、《企业突发环境事件风险评估指南（试行）》（环办〔2014〕34号）和《企业突发环境事件风险分级方法》（HJ941-2018）等文件的相关要求，本公司针对全厂进行了环境风险评估，形成了《天津经纬电力科技有限公司环境风险评估报告》，并在此基础上编制《天津经纬电力科技有限公司突发环境事件应急预案》。

1.3 编制依据

1.3.1 法律法规、规章、指导性文件

- (1) 《中华人民共和国环境保护法》，2014年4月24日修订，2015年1月1日实施；
- (2) 《中华人民共和国固体废物污染环境防治法》，2020年4月29日修订，2020年9月1日实施；
- (3) 《中华人民共和国大气污染防治法》，2018年10月26日修正，2018年10月26日实施；
- (4) 《中华人民共和国水污染防治法》，2017年6月27日修正，2018年1月1日实施；
- (5) 《中华人民共和国土壤污染防治法》，2019年1月1日实施；
- (6) 《中华人民共和国突发事件应对法》（2007年8月30日发布，2007年11月1日起实施）；
- (7) 《突发环境事件信息报告方法》（环境保护部令2015年第17号），2011年5月1日起施行；
- (8) 《突发事件应急预案管理办法》（国办发〔2013〕101号），2013年10月25日实施；
- (9) 《突发环境事件应急管理办法》（环境保护部令〔2015〕第34号），2015年6月5日

实施；

(10) 《突发环境事件调查处理办法》（环境保护部令 2014 年第 32 号）（2014 年 12 月 19 日公布，2015 年 3 月 1 日起施行）；

(11) 《关于印发〈企业事业单位突发环境事件应急预案备案管理办法（试行）〉的通知》（环发〔2015〕4 号），2015 年 1 月 9 日实施；

(12) 关于印发《企业事业单位突发环境事件应急预案评审工作指南（试行）》的通知（环办应急〔2018〕8 号），2018 年 1 月 31 日；

(13) 《天津市突发事件应急预案管理办法》（2014 年 6 月 17 日发布并实施）；

(14) 《天津市人民政府关于印发天津市突发事件总体应急预案的通知》（津政规〔2021〕1 号）；

(15) 关于印发《天津市环保局突发环境事件应急预案》的通知，2014 年 5 月；

(16) 《市环保局关于做好企业事业单位突发环境事件应急预案备案管理工作的通知》（津环保应〔2015〕40 号）；

(17) 《关于印发〈天津市突发环境事件应急预案编制导则〉（工业园区版、企业版）的通知》（津环保监〔2010〕229 号）；

(18) 《天津市生态环境保护条例》（2019 年 1 月 18 日天津市第十七届人民代表大会常务委员会第 2 次会议通过），2019 年 3 月 1 日实施；

(19) 《天津市大气污染防治条例》（天津市人民代表大会，2020 年 9 月 25 日修正）；

(20) 《天津市水污染防治条例》（天津市人民代表大会，2020 年 9 月 25 日修正）；

(21) 《天津市津南区突发事件总体应急预案》。

1.3.2 标准、技术规范

(1) 《突发环境事件应急监测技术规范》（HJ589-2021）；

(2) 《建设项目环境风险评价技术导则》（HJ169-2018）；

(3) 《企业突发环境事件风险评估指南（试行）》（环办〔2014〕34 号），2014 年 4 月 3 日实施；

(4) 《危险废物贮存污染控制标准》（GB18597-2001）及其修改单（2023 年 7 月 1 日后执行《危险废物贮存污染控制标准》（GB18597-2023））。

1.3.3 其他文件

(1) 《天津经纬电材股份有限公司小站厂区建设项目环境影响报告表》的环评报告及批复文件（津南环保许可字〔2011〕087 号）、竣工环境保护验收意见（津南环保验表〔2013〕23

号)；

(2) 《天津经纬电力科技有限公司漆包废气治理设施改造环境影响登记表》；

(3) 《天津经纬电力科技有限公司环境风险评估报告》《天津经纬电力科技有限公司应急资源调查报告》；

(4) 本公司其他相关的技术资料 and 材料。

1.4 适用范围

本预案适用于天津经纬电力科技有限公司位于天津市津南区小站镇创新路 1 号厂区内现有工程活动突发环境事件风险的评估，包括环境风险物质泄漏及火灾爆炸伴生次生环境风险。

1.5 工作原则

(1) 救人第一，环境优先

高度重视员工的生命权和健康权，并切实加强对应急救援人员的安全防护工作。突发环境事件应急工作中坚持环境优先，坚持最大限度预防和减轻环境污染。

(2) 先期处置，防止危害扩大

做好事故预防、预警和响应工作，做好先期处置、应急处置工作，防止突发环境事件危害扩大。

(3) 快速响应、科学应对

环境突发事件的发生具有很强的突发性，按照分级响应的原则快速启动相应的应急预案，充分利用现有专业环境应急救援力量，科学应对突发环境事件。

(4) 应急岗位与生产岗位，有效结合

根据企业环境风险源分布，科学地将各突发环境事件应急任务落实到具体工作岗位与负责人。

(5) 统一领导，分级负责

在津南区应急中心的统一领导下，公司应急救援指挥部负责现场指挥应急救援工作，相关部门按照各自职责和权限，负责事故的应急处置工作。

1.6 应急预案体系

根据预案针对的内容不同，分为 3 类，即综合、专项、现场处置预案。

本应急预案是针对本厂区的情况制定的应对突发环境事件的综合预案，也包括不同类别环境事故的处置及报告流程，重点描述现场处置方案和先期处置方案，不单独制定各类不同事故的专项应急预案。本预案与公司生产安全事故应急预案相互支持、互相配合关系，当发生生产安全与环境危害共生事故或火灾事故，在安全第一的原则下，本预案配合消防应急，最大限度

减轻事故对环境的危害；环境应急处置中出现人身安全伤害或继发火灾爆炸事故，立即衔接公司消防事件应急预案、生产安全事故应急预案，救人第一。

本公司突发环境事件应急预案与天津市津南区突发事件总体应急预案联动，当公司突发环境事件超出本公司处置能力时，应急总指挥报告津南区生态环境局、应急办，根据情况启动天津市津南区突发事件总体应急预案。同时，天津市津南区突发事件总体应急预案对本公司突发环境事件应急预案提供指导。公司内部应急预案体系及其外部预案关系图如下：



图 1.6-1 预案与公司外部应急预案体系衔接关系图

2 基本情况

2.1 企业基本信息

2.1.1 企业概况

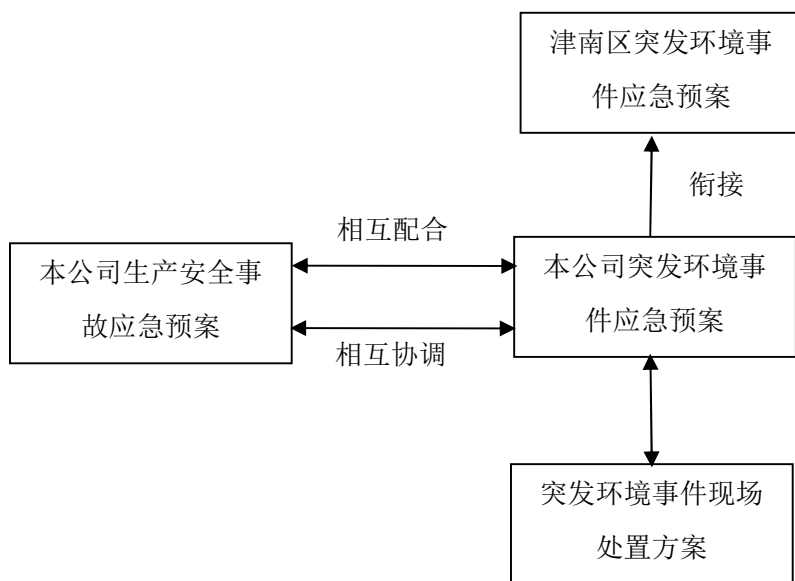
企业名称：天津经纬电力科技有限公司

企业地址：天津市津南区小站镇创新路 1 号

企业法人：张国祥

组织机构代码：91120112MA7G8P6Q7G

中心坐标：东经 117°24'35.15"、北纬 38°54'8.77"

行业类别：C3931 电线电缆制造

企业类型：有限责任公司

企业简介：

天津经纬电力科技有限公司成立于 2022 年 02 月，是天津经纬辉开光电股份有限公司（以下简称“经纬辉开”，经纬辉开原名天津经纬电材股份有限公司，2018 年 6 月将公司名称由天津经纬电材股份有限公司变更为天津经纬辉开光电股份有限公司）的全资子公司。天津经纬辉开光电股份有限公司于 2011 年 7 月 15 日取得“天津经纬电材股份有限公司小站厂区建设项目”环评批复，建设内容包括铜车间、铝车间、办公楼、职工中心等，产品包括单丝铝线 0.8 万吨，铝换位线 0.4 万吨，单丝铜线 0.6 万吨，漆包铜扁线和换位铜导线 0.6 万吨；2013 年 8 月 1 日完成验收并取得验收意见。2022 年 2 月经经纬辉开将“天津经纬电材股份有限公司小站厂区建设项目”所有生产经营内容全部转移给天津经纬电力科技有限公司。

天津经纬电力科技有限公司位于天津市津南区小站镇创新路 1 号，租赁天津经纬辉开光电股份有限公司厂房及厂院，租赁厂区总占地面积 97415.5m²，租赁范围建筑面积 64285.83m²。目前，厂区内建有铜车间和铝车间：铜车间设有铜杆生产线、铜挤压生产线、拔丝生产线、铜换位线生产线、漆包生产线、纸包线生产线，年产单线铜丝 0.6 万 t，漆包铜扁线和换位铜导线 0.6 万 t；铝车间设有铝挤压生产线、拔丝生产线、铝换位线生产线、膜包生产线，年产单丝铝线 0.8 万 t，铝换位线 0.4 万 t。经纬电力现有职工 340 人，其中生产线人员 229 人，年运行 251 天，铜杆线、漆包生产线工作班制为每天 3 班，每班 8 小时（24 小时连续运行），其他生产线为每天 2 班，每班 8 小时；行政办公人员 111 人，年工作 251 天，每天 1 班，每班 8h。

天津经纬电力科技有限公司现有工程为《天津经纬电材股份有限公司小站厂区建设项目》，该项目于 2011 年 7 月 15 日取得“关于天津经纬电材股份有限公司小站厂区建设项目环境影响报告表的批复”（津南环保许可字〔2011〕087 号），该项目于 2013 年 8 月 1 日完成竣工环保

验收。2023年12月天津经纬电力科技有限公司实施了《天津经纬电力科技有限公司漆包废气治理设施改造》（环境影响登记表备案号：202312011200001015，2023年12月28日），已建成。

2.1.2 企业平面布局

本公司中心位置坐标为东经117°24'35.15"、北纬38°54'8.77"。厂院东侧偏南紧邻天津经纬正能电气设备有限公司，东侧偏北区域目前为空地，南侧隔创新路为天津原尚物流有限公司、德邦快递、天津华佳乐运输服务有限公司以及鑫方盛控股集团等，西侧隔工业区八号路为空地，北侧隔创业路为空地。

厂区总建筑面积约64285.83m²。主要构筑物包括：铜车间、铝车间、办公研发大楼、职工中心等。厂区平面布局见下图。



图 2.1-1 厂区平面布局图

2.1.3 疏散路线

共设置2个紧急集合点，厂区南侧的开阔空地处设置1个紧急集合点，厂区北侧出入口处

的开阔空地设置 1 个紧急集合点，发生突发环境事件需要厂区内人员撤离时，厂区各出入口均作为紧急出口。厂区紧急疏散图见下图。



图 2.1-2 厂区紧急疏散图

2.1.4 雨污水排放情况

厂区排水采用雨污分流制。

雨水经厂区雨水系统收集后排入市政雨水管网，雨水通过管道收集接至传盛路与工业区 1 号路交叉口处的雨水泵站，经泵站提升后排至月牙河。厂区设有 7 个雨水排放口，厂区北侧设有 2 个雨水排放口，厂区西侧设有 2 个雨水排放口，厂区南侧设有 3 个雨水排放口。

生活污水和冷却塔排水一起经厂区污水总排口排入市政污水管网，最终进入双林污水处理厂进行处理。厂区设有 1 个污水总排口，污水总排口设置在厂区北侧。

雨污水管网分布情况见附图。

企业生产工艺、原辅料消耗、存储和污染物排放情况具体见《环境风险评估报告》。

2.2 环境风险物质基本情况

根据《企业突发环境事件风险分级方法》附录 A〈突发环境事件风险物质及临界量清单〉对公司原辅料、中间产品、最终产品以及生产过程中排放的污染物等进行危险性识别，筛

选风险评价因子。通过辨识，本公司所涉环境风险物质如下：

表 2.2-1 厂区环境风险物质一览表

风险单元	名称	风险物质		风险物质对应附录 A 中的类别	风险物质含量	厂区内最大存在量 (t)	临界量 (t)	风险物质所属类别
绝缘漆库及铜车间漆包线喷涂烘干区	聚酯漆包线漆 1731	二甲苯		第三部分 易燃液态物质	10%—16%	0.32	10	涉气、涉水风险物质
		甲基苯酚	健康危险急性毒性物质 (类别 2, 类别 3)	第八部分 其他类物质及污染物	28%—35%	0.70	50	涉水风险物质
		芳香烃类			8%—15%	0.30	50	
	聚酯漆	甲基苯酚	健康危险急性毒性物质 (类别 2, 类别 3)	第八部分 其他类物质及污染物	20%—50%	1	50	涉水风险物质
		芳香烃			10%—30%	0.60	50	
	聚酰胺酰亚胺漆	二甲苯		第三部分 有毒液态物质	10%—30%	0.6	10	涉气、涉水风险物质
		二甲苯			8%—13%	0.13	10	
		19902ME 聚酰胺酰亚胺漆包线漆	苯甲醇	健康危险急性毒性物质 (类别 2, 类别 3)	第八部分 其他类物质及污染物	1%	0.01	50
	芳香烃		10%—15%			0.15	50	
	VOLTATEX9127 C200KG 漆包线漆	二甲苯		第三部分 有毒液态物质	5%—10%	0.1	10	涉气、涉水风险物质
		乙苯			1%—3%	0.03	10	
		1,2,4-三甲苯	健康危险急性毒性物质 (类别 2, 类别 3)	第八部分 其他类物质及污染物	1%—3%	0.03	50	涉水风险物质
		芳香烃			1%—3%	0.03	50	
	聚乙烯醇缩甲醛绝缘漆	二甲苯		第三部分 有毒液态物质	20%—30%	0.6	10	涉气、涉水风险物质
		苯酚		第四部分 其他有毒物质	40%—60%	1.2	5	涉气、涉水风险物质
耐热环氧自粘漆	二甲苯		第三部分 有毒液态物质	20%—25%	0.5	10	涉气、涉水风险物质	
	芳香烃	健康危险急性	第八部分 其他类物质及污染	45%—55%	1.10	50	涉水风险物质	

			毒性物质 (类别 2, 类别 3)	物				
原材料库	润滑油	油类物质		第八部分 其他类物质及污染物	/	5	2500	涉气、涉水风险物质
	乳化液	CODcr 浓度 ≥ 10000mg/L 的有机废液			/	1	10	涉水风险物质
	变压器油	油类物质			/	5	2500	涉气、涉水风险物质
危废暂存间	废润滑油	油类物质		第八部分 其他类物质及污染物	/	0.4	2500	涉气、涉水风险物质
	废乳化液	CODcr 浓度 ≥ 10000mg/L 的有机废液			/	1	10	涉水风险物质
铝车间锅炉天然气管线	天然气	甲烷		第二部分 易燃易爆气态物质	/	在线量	10	涉气风险物质
铜车间催化燃烧装置天然气管线						在线量	10	涉气风险物质

本公司涉及的风险物质理化性质及危险特性如下：

表2.2-2 风险物质理化性质及危险特性一览表

序号	名称	成分	理化性质	毒理学资料	危险性说明
1	聚酯漆包线漆 1731	甲基苯酚 28%-35%; 二甲苯 10%-16%; C9-10 芳香烃类 8%-15%	淡棕色液体, 熔点 < 20℃, 密度 1.03-1.12g/mL, 闪点 46℃	LD50:121mg/kg (鼠经口); LD50:301mg/kg (兔经皮); LC50:6.193mg/L (鼠吸入 4h)	易燃液体和蒸气, 吞咽会中毒, 皮肤接触会中毒, 造成严重皮肤灼伤和眼损伤, 造成严重眼损伤, 吸入有害, 怀疑会导致遗传性缺陷, 对水生生物有害并具有长期持续影响。
		其中: 甲基苯酚	无色透明液体, 有芳香气味。熔点 10.9℃, 沸点 202.8℃。密度 1.03g/mL。	LD50:242mg/kg (大鼠经口); 2050mg/kg (兔经皮)	低毒类。遇明火、高热或与氧化剂接触, 有引起燃烧爆炸的危险。对皮肤、黏膜有强烈刺激和腐蚀作用。引起多脏器损

					害。
		其中：二甲苯	无色透明液体。有类似甲苯的气味。沸点为 139℃，熔点为-47.9℃，密度为 0.86g/mL。	LD50 5000mg/kg (大鼠经口); 14100mg/kg (兔经皮)	易燃，其蒸气与空气可形成爆炸性混合物。遇明火、高热可引起燃烧爆炸。与氧化剂能发生强烈反应。流速过快，容易产生和积聚静电。其蒸气比空气重，能在较低处扩散到相当远的地方，遇明火会引着回燃。 对眼和上呼吸道有刺激作用，高浓度时对中枢神经系统有麻醉作用。
		其中：芳香烃类	无色易挥发液体，具有特殊臭味。沸点 150-200℃。闪点 < 28℃。密度 0.94-0.95g/mL。	LD50 67000mg/kg (小鼠经口)	其蒸汽与空气可形成爆炸性混合物。遇明火、高热极易燃烧爆炸。其蒸气比空气重，能在较低处扩散到相当远的地方，遇火源会着火回燃。
2	聚酯漆	聚酯树脂 39%-41%; 甲基苯酚 20%-50%; C9-10 芳香烃类 10%-30%	棕红色液体，沸点 140℃~215℃，闪点 63℃，饱和蒸气压 10mmHg (30℃)，密度 1.10，与水不混溶。	LD50:242mg/kg (大鼠经口); LD50:1100mg/kg (兔经皮)	吞咽有害。高浓度蒸气对呼吸系统有害及致敏，并造成困倦或头晕，造成严重皮肤灼伤和眼损伤。怀疑会造成遗传性缺陷。长期或反复接触可能会损害器官。对水生环境有毒且具有长期持续影响。
		(甲基苯酚、芳香烃理化性质及危险性质详见聚酯漆包线漆 1731)	/	/	/
3	聚酰胺酰亚胺漆	聚酰胺酰亚胺树脂 27%-29%; N-甲基吡咯烷酮 40%-70%; 芳香溶剂 5%-15%	棕色液体，沸点 135℃~215℃，闪点 47℃，饱和蒸气压 10mmHg (30℃)，密度 1.06，与水不混溶。	LD50:3914mg/kg (大鼠经口), LD50:> 1700mg/kg (兔经皮)	易燃液体和蒸汽，吞咽可能有害，皮肤接触可能有害，吸入有害，造成皮肤刺激，造成严重眼刺激，可引起呼吸道刺激，可能对生育能力或胎儿造成伤害
4	19902ME 聚酰胺酰亚胺漆包线漆	聚酰胺酰亚胺树脂 28%-33%; N-甲基吡咯烷酮 28%-38%; N,N-二甲基乙酰胺 12%-20%; C9-10 芳香	黑色粘稠液体，闪点 42℃，沸点 138℃，饱和蒸气压 < 5.1mmHg。	LD50:1230mg/kg (鼠经口); LD50:1100mg/kg (兔经皮)	/易燃液体和蒸汽，皮肤接触可能有害，造成皮肤刺激，造成严重眼刺激，吸入有害，可能造成呼吸道

		<p>烃类 10%-15%；二甲苯 8%-13%；苯甲醇 0%-1%</p> <p>(二甲苯、芳香烃理化性质及危险性质详见聚酯漆包线漆 1731)</p> <p>其中：苯甲醇</p>	<p>无色液体，稍有芳香气味。熔点-15.4℃，沸点 205.31℃，闪点 100.4℃。密度 1.04g/mL.</p>	<p>无资料</p>	<p>刺激，可能对生育能力或胎儿造成伤害。</p> <p>/</p> <p>吞咽有害，吸入有害。</p>
5	VOLTATEX9127 C200KG 漆包线漆	<p>N-甲基吡咯烷酮 50%-60%；二甲苯 5%-10%；1,2,4-三甲苯 1%-3%；C9-10 芳香烃类 1%-3%；乙苯 1%-3%</p>	<p>澄清液体，沸点 138℃，闪点 47℃，蒸气压 1.1hPa，密度 1.1g/cm³，水溶性良好。密度 1.1g/mL</p>	<p>LD50:> 1700mg/kg (兔经皮)</p>	<p>易燃液体和蒸气。蒸气可能与空气形成爆炸性混合物。消除所有火源。溶剂蒸气重于空气，因此能沿地面扩散。不要让消防水流入下水道和河道。不要使用压力清空容器。该容器不是压力容器。储存于与原容器相同材质的容器中。</p>
		<p>(二甲苯、芳香烃理化性质及危险性质详见聚酯漆包线漆 1731)</p>	/	/	/
		<p>其中：1,2,4-三甲苯</p>	<p>无色液体。沸点 168.9℃，闪点 44℃。密度 0.88g/mL.</p>	<p>LD50 无资料 LC50:18000mg/m³, 4h (大鼠吸入)</p>	<p>本品易燃，具刺激性。对眼、呼吸道有刺激。</p>
		<p>其中：乙苯</p>	<p>无色液体，有芳香气味。沸点 136.25℃。闪点 17.78℃ (闭杯)。自燃点 432.22℃。蒸气密度 3.66。蒸气压 1.33kPa(10 mmHg 25.9℃)。蒸气与空气混合物爆炸极限 1.0%-6.7%。不溶于水；与乙醇、乙醚混溶。遇热、明火易燃。能与氧化物反应。</p>	<p>大鼠经口 LD50: 3500 mg/kg; 吸入 LCLo: 4000 ppm/4H。</p>	<p>易燃，其蒸气与空气可形成爆炸性混合物。遇明火、高热或与氧化剂接触，有引起燃烧爆炸的危险。与氧化剂接触会猛烈反应。流速过快，容易产生和积聚静电。其蒸气比空气重，能在较低处扩散到相当远的地方，遇明火会引着回燃。对皮肤、黏膜有较强刺激性，高浓度有麻醉作用。</p>

6	耐热环氧自粘漆	环氧树脂 19%-25%； 自制树脂 4%-12%； 助剂 1.9%-2.5%；二甲 甲苯 20%-25%； C9-10 芳香烃类 45%-55%	黄色透明黏稠液体，密度 1.02。	LD50:4300mg/kg (大鼠经口)	易燃液体。易燃，遇 明火、高热引起燃 烧。
		(二甲苯、芳香烃理 化性质及危险性质详 见聚酯漆包线漆 1731)	/	/	/
7	聚乙烯醇缩甲醛 绝缘漆	聚乙烯醇缩甲醛树脂 12%-17%；其他添加 树脂 5%-10%；甲基苯 酚和苯酚 40%-60%； 二甲苯 20%-30%	淡黄色至棕红色透明状粘 稠液体，沸点 124℃ ~215℃，闪点 30℃，密度 >1，不溶于水，溶于有机 溶剂。	LD50:530mg/kg (大鼠经口)	易燃液体，遇明火、 高热可引起燃烧爆 炸。具腐蚀性，引起 皮肤、眼睛刺激。该 物质对环境有危害。
		(甲基苯酚、二甲苯 理化性质及危险性质 详见聚酯漆包线漆 1731)	/	/	/
		其中：苯酚	熔点 40.6℃，沸点 181.9℃。 密度 1.07g/mL.可溶于乙 醇、醚、氯仿和甘油。	LD50:317mg/kg (大鼠经口)	苯酚对皮肤、黏膜有 强烈的腐蚀作用，可 抑制中枢神经或损 害肝、肾功能。
8	润滑油	/	淡黄色至褐色，半透明油状 液体，无或几乎无荧光，冷 时无臭、无味，加热时略有 石油样气味，不溶于水、乙 醇，溶于挥发油，混溶于多 数非挥发性油，对光、热、 酸等稳定，但长时间接触光 和热会慢慢氧化。	/	急性吸入，可出现乏 力、头晕、头痛、恶 心，严重者可引起油 脂性肺炎。慢接触 者，暴露部位可发生 油性痤疮和接触性 皮炎。可引起神经衰 弱综合征，呼吸道和 眼刺激征状及慢性 油脂性肺炎。
9	乳化液	矿物油和水混合物	淡黄色透明液体， pH7.2-7.6，相对密度（水 =1）0.889，闪点 210℃	无资料	吸入：眼睛及呼吸器 官会感到不适，亦会 引起头痛。刺激眼睛 但不损害眼睛组织。 皮肤接触过久或次 数太多，会引起不适 和皮炎。本品危险 性很低，只在加热至 闪点或高于闪点的 温度时，才会形成燃 烧性混合物。
10	变压器油	主要为烷烃的 C17 以 上的成分	无色或淡黄色液体，闪点 135℃。不与水混溶，可混 溶于醚、氯仿、甘油等多数 有机溶剂。	/	可燃液体。长期暴露 和重复接触皮肤可 引起皮肤刺激征状， 可引起眼及上呼吸 道刺激征状；有口服 液；大量油蒸汽吸入 肺中，会引起肺损

					伤，如浓度过高，几分钟即可引起呼吸困难等缺氧症状。
	废液压油	/	物理状态：琥珀色液体，具有特有的气味。相对密度：0.881（15.6℃），蒸气密度（空气=1）：>2。闪点：>208℃，沸点：316℃。爆炸上限：7.0%；爆炸下限：0.9%。	/	急性吸入，可出现乏力、头晕、头痛、恶心，严重者可引起油脂性肺炎。慢接触者，暴露部位可发生油性痤疮和接触性皮炎。可引起神经衰弱综合征，呼吸道和眼刺激征状及慢性油脂性肺炎。
11	废乳化液	矿物油和水混合物	淡黄色透明液体	/	吸入：眼睛及呼吸器官会感到不适，亦会引起头痛。刺激眼睛但不损害眼睛组织。皮肤接触过久或次数太多，会引起不适和皮炎。本品危险性很低，只在加热至闪点或高于闪点的温度时，才会形成燃烧性混合物。
12	天然气	主要成分为甲烷，天然气不溶于水，无色无味，密度为0.7174kg/m ³ ，燃点为650℃，爆炸极限（V%）为5-15。	/	/	易燃，与空气混合可形成爆炸性混合物。遇明火、高热能引起燃烧爆炸。与氧化剂接触能发生化学反应或引起燃烧。在火场中，受热的容器有爆炸危险。其蒸气遇明火会引着回燃。

2.3 周边环境状况及环境保护目标情况

本公司位于天津市津南区小站镇创新路1号。厂院东侧偏南紧邻天津经纬正能电气设备有限公司，东侧偏北区域目前为空地，南侧隔创新路为天津原尚物流有限公司、德邦快递、天津华佳乐运输服务有限公司以及鑫方盛控股集团等，西侧隔工业区八号路为空地，北侧隔创业路为空地。公司周边环境示意图如下所示：



图 2.3-1 公司周边环境示意图

2.3.1 大气环境风险受体

以厂区边界计，调查周边 500m、5km 范围内大气环境风险受体情况。企业周边 500m 范围内人口数约为 2315 人，人口总数为 1000 人以上；企业周边 5km 范围内共涉及人口数约为 188314 人，人口总数五万人以上。

《天津经纬电力科技有限公司环境风险评估报告》结论表明，本公司大气环境风险受体敏感程度为类型 1（E1）。

2.3.2 水环境风险受体

厂区排水采用雨污分流制。

生活污水和冷却塔排水一起经厂区污水总排口排入市政污水管网，最终进入双林污水处理厂进行处理。

雨水经厂区雨水系统收集后排入市政雨水管网，雨水通过管道收集接至传盛路与工业区 1 号路交叉口处的雨水泵站，经泵站提升后排至月牙河。

由于发生泄漏、火灾事故时，事故废液、废水可能通过厂区雨水排放口排入地表水体月牙

河，下游 10km 范围均为月牙河，故水环境风险受体为月牙河。月牙河，河道功能主要是行洪、排涝、灌溉等。

经调查，厂区雨水排放口所排雨水先经雨水泵站提升后再排入月牙河，发生较大事故时联系泵站管理所关闭闸阀截流事故废水。下游雨水泵站日常均为关闭状态，主要作用是排涝，排放雨水时开启。

经调查，厂区排水口下游 10km 范围内不涉及饮用水水源保护区、自来水厂取水口、自然保护区、重要湿地、特殊生态系统、水产养殖区、鱼虾产卵场、天然渔场等。厂区雨水下游 10km 流经范围内只包括月牙河。

《天津经纬电力科技有限公司环境风险评估报告》结论表明，本公司水环境风险受体敏感程度为类型 3（E3）。

3 环境风险源识别与风险评估

企业单独编制了《天津经纬电力科技有限公司环境风险评估报告》，对企业涉及的环境风险源进行了辨识、对可能的环境影响进行了评估。根据该环境风险评估报告得出以下结论：

(1) 厂区涉及的环境风险物质为漆类原料、润滑油、变压器油、乳化液、废润滑油和废乳化液、天然气。环境风险单元为绝缘漆库、铜车间漆包线喷涂区及烘干区、原材料库和危废暂存间、铝车间锅炉天然气管线以及铜车间催化燃烧装置天然气管线。按照企业突发环境事件风险分级程序和分级方法分别进行大气环境风险事件和水环境风险事件风险分级，最终确定本厂区突发环境事件风险等级为一般风险，突发环境事件风险等级表示为一般[一般一大气(Q0)+一般一水(Q0)]。

(2) 厂区可能发生的突发环境事件包括：液态风险物质（漆类原料、润滑油、变压器油、乳化液、废润滑油和废乳化液）室内泄漏事故、室外泄漏事故，天然气泄漏，液态风险物质（漆类原料、润滑油、变压器油、乳化液、废润滑油和废乳化液）遇明火、高温能发生火灾、爆炸事故的次生伴生影响，发生火灾事故时液态风险物质（污染因子为COD、石油类、二甲苯、乙苯、酚类等）混入消防废水导致的次生伴生影响，天然气发生火灾、爆炸的次生伴生影响，以及污染治理设施非正常运行事故。

(3) 根据事故影响分析，得出以下结论：

① 风险物质室内泄漏

液态风险物质发生泄漏后，迅速采用消防砂、吸附棉纱等覆盖泄漏物料，将泄漏的物料转移到带盖的收集桶内，处理后将泄漏物料、消防砂等作为危险废物交由有资质单位处理。

液态风险物质挥发，主要造成厂房、仓库、危废暂存间内局部污染，绝缘漆库设有可燃气体探测器，且每天有专人定期对厂房、仓库和危废暂存间进行检查，一旦发生泄漏会及时发现，造成的影响范围较小。由于风险物质储存量较小，泄漏量有限，在及时采取有效的应急措施后，事故可以控制在厂房和危废暂存间范围内，根据源强低定性预测，环境风险不会对厂区周围环境敏感点造成危害。其泄漏不会对大气环境造成明显影响。不会进入雨水管网，无裸露土壤，不会对土壤或地下水产生影响。

② 风险物质室外泄漏

漆类原料、润滑油、变压器油、乳化液、废润滑油和废乳化液在搬运过程中包装容器损坏，造成液态风险物质洒落或泄漏，事故可以控制在厂区范围内。整个厂区内部道路均为硬化地面，不会对厂区内土壤或地下水造成污染。雨水管网是危害地表水的途径，若没有及时对雨水排口进行封堵，且园区雨水泵站闸阀也未关闭，风险物质有可能通过雨水排水管网进入地表水体月

牙河。但由于均为单桶泄漏，泄漏量有限，物质毒性低，对其产生的影响较小，仅会造成水环境风险受体局部轻微污染，COD、石油类、二甲苯、乙苯、酚类等污染物浓度较低，且在短时间内可恢复。由于风险物质的贮存量较小，不会对大气环境造成明显影响。

③天然气管线泄漏

天然气管线发生泄漏时，自动阀和手动阀双失效会导致天然气持续泄漏，如未及时发现，或在发现后未及时对管线泄漏位置进行堵漏，可能造成周围大气环境中甲烷浓度短时间内升高。假定泄漏时间为20min，20min内天然气泄漏速率为0.06kg/s，对周围近距离的人群形成威胁。根据类比调查，一般燃烧在80m范围火灾的热辐射较大，在此范围内有机物会燃烧；200m以外为较安全范围，应对200m范围内的人群进行疏散。火灾爆炸事故中热辐射、冲击波和抛射物等直接危害属于安全事故范畴，其对环境的影响一般不超出厂界。20min内企业可完成联系供气单位应急切断上游阀室，阀门关闭后，对大气环境和周围人群产生的影响短时间内可恢复。

④初期/小型火灾

发生初期/小型火灾时，使用干粉灭火器进行灭火，不会产生消防废水，不会影响土壤、地下水和地表水。由于火灾较小，应急处置后火灾持续时间较短，因此产生的有害烟雾较少，再进行紧急措施后对周边环境影响较小，持续时间较短。

⑤火势蔓延或大型火灾次生/伴生污染事故

火灾次生、伴生污染事故将使空气中CO、CO₂、非甲烷总烃浓度短时间增加，由于绝缘漆库设有可燃气体探测器，且厂房、仓库及危废暂存间每天由专人负责检查，风险物质存放量小，且不易接触明火，因此上述污染物产生量均较小，造成的影响范围较小，可能造成轻微的大气环境污染，对大气环境产生的影响短时间内可恢复。若雨水排口未及时封堵，且园区雨水泵站闸阀也未关闭，消防废水可能经雨水排放口流出，风险物质混入消防废水，流入月牙河，造成地表水体局部轻微污染，由于COD、石油类、二甲苯、乙苯、酚类等污染物浓度较低，故造成的污染短时间可恢复，没有明显水生生态危害，经扩散稀释后，不会对地表水体形成明显污染和生态影响。

本公司涉及的事故类型、最坏事故情景以及后果分析汇总见下表。

表 3-1 本公司突发环境事件各类情景可能产生的后果分析

事故类型	突发环境事件的最坏情景	危害后果
风险物质泄漏	<p>储存于绝缘漆库的漆类原料，铜车间漆包线喷涂烘干区在线漆料及回收漆料，储存于原材料库的润滑油、变压器油等油类物质、乳化液，和暂存于危废暂存间内的废润滑油、废乳化液，由于违规操作可能导致风险物质包装容器倾覆或外壳发生损坏，造成风险物质室内泄漏事故。</p> <p>本公司厂房、仓库和危废暂存间内均为硬化地面，且入口处均设置缓坡，满足防渗、防流散的措施要求。风险物质发生泄漏后，单桶（瓶）液态风险物质容量较小，风险物质发生泄漏时泄漏量较小，事故可以控制在厂房、仓库和危废暂存间范围内。因此，风险物质在室内泄漏，不会进入雨水管网，不下渗，无地表水、土壤或地下水污染途径。油漆类泄漏，其中的挥发性成分，如二甲苯、苯甲醇、苯酚等经大气扩散，可能危害周围人群。</p>	<p>液态风险物质室内泄漏，主要造成厂房、仓库、危废暂存间内局部污染，每天有专人定期进行检查，一旦发生泄漏会及时发现。厂房、仓库和危废暂存间内均为硬化地面，且入口处均设置缓坡，满足防渗、防流散的措施要求，且发生泄漏后，泄漏量较小，事故可以控制在厂房、仓库和危废暂存间范围内，因此风险物质在室内泄漏，不会进入雨水管网，无裸露土壤，不会对土壤或地下水产生影响。由于风险物质贮存量较少，根据预测泄漏的环境风险不会对厂区周围环境敏感点造成危害，因此室内不会对大气环境造成明显影响。</p>
	<p>漆类原料、润滑油、变压器油、乳化液和废润滑油、废乳化液等，在露天厂区装卸、搬运过程包装容器倾覆或外壳发生损坏，可能会发生液态风险物质泄漏。</p> <p>风险物质在搬运过程中泄漏，整个厂区内道路均为硬化地面，不会对土壤或地下水造成污染。雨水管网是危害地表水的途径，没有及时封堵雨水排口，且园区雨水泵站闸阀也未关闭，风险物质有可能通过雨水管网进入地表水体月牙河。油漆类泄漏，其中的挥发性成分，如二甲苯、苯甲醇、苯酚等经大气扩散，可能危害周围人群。</p>	<p>液态风险物质室外泄漏，事故可以控制在厂区内，造成的影响范围较小。整个厂区内道路均为硬化地面，不会对土壤或地下水造成污染。雨水管网是危害地表水的途径，若遇降雨天气，没有及时封堵雨水排口，且园区雨水泵站闸阀也未关闭，风险物质有可能通过雨水管网进入地表水体月牙河。但由于液态风险物质泄漏量有限，物质毒性低，对其产生的影响较小，仅会造成水环境风险受体局部轻微污染，且在短时间内可恢复。由于风险物质的挥发性极低，不会对大气环境造成明显影响。</p>
	<p>天然气管线老化、破损或对天然气截止阀的操作失误，导致天然气管线内的天然气发生泄漏。使用天然气单元设置可燃气体报警器，检测到泄漏后自动关闭电磁阀，电磁阀失效可人工切断手动阀，最坏两阀双失效会导致天然气持续泄漏，可能威胁周围人群。</p>	<p>天然气管线发生泄漏时，自动阀和手动阀双失效会导致天然气持续泄漏，如未及时发现，或在发现后未及时对管线泄漏位置进行堵漏，可能造成周围大气环境中甲烷浓度短时间内升高，对周围近距离的人群形成威胁，阀门关闭后，对大气环境和周围人群产生的影响短时间内可恢复。</p>
火灾次生/伴生污染事故可能引起的次生影响	<p>漆类原料、润滑油、变压器油、乳化液和废润滑油、废乳化液等，由于包装或外壳破损，发生泄漏时，若遇明火、高热能可能发生火灾爆炸事故。火灾伴生有害烟气，可能含有 CO、二甲苯、苯甲醇、苯酚、乙苯等，经大气扩散可能危害周围人群；严重火灾产生大量消防废水被迫外排，可能经雨水管网进入月牙河。</p>	<p>火灾次生、伴生污染事故将使空气中 CO、CO₂、非甲烷总烃浓度短时间内增加，由于厂房、仓库及危废暂存间每天由专人负责检查，风险物质存放量小，且不易接触明火，因此上述污染物产生量均较小，造成的影响范围较小，可能造成轻微的大气环境污染，对大气环境产生的影响短时间内可恢复。若雨水排口未及时封堵，且园区雨水泵站闸阀也未关闭，消防废水可能经雨水排放口流出，风险物质混入消防废水，流入月牙河，造成地表水体污染。</p>

4 应急组织机构、人员与职责

公司已建立应急组织机构，负责紧急情况下人员和资源配置、应急小组人员调动、确定现场指挥人员、调查事故原因、组织预案的评审和修订更新、批准预案的启动和终止、负责事故的上报及预案演练等。

4.1 应急组织机构

公司应急组织机构由应急指挥中心（包括总指挥、副总指挥和应急办公室），应急救援小组（包括现场抢险组、通讯联络组、疏散引导组、环境应急组和后勤保障组）组成，各应急救援小组由组长和组员构成。应急组织机构详见下图。



图 4.1-1 应急组织机构设置图

公司应急组织机构的人员组成见下表。

表 4.1-1 应急组织机构组成

所属组别	组内职务	场内职务	姓名	联系方式
应急指挥部	总指挥	总经理	张国祥	13602022928
	副总指挥	生产副总经理	聂有理	15122967021
应急办公室兼通讯联络组	组长	安环部部长	张海霞	13212194639
	组员	职员	许琦林	18622217996
	组员	职员	张宜焱	15122325026
现场抢险组	组长	生产部长	张军栋	13920548286
	组员	车间主任	赵飞	15320066193
	组员	员工	庞凤利	15332006398
	组员	员工	朱顺达	17720072215
	组员	员工	王军	17526605880
后勤保障组	组长	综合管理部部长	柳志永	13612033632
	组员	车间主任	聂书红	15822669352
	组员	职员	黄新书	13821948727
疏散引导组	组长	保卫部张	于洋	15822937741

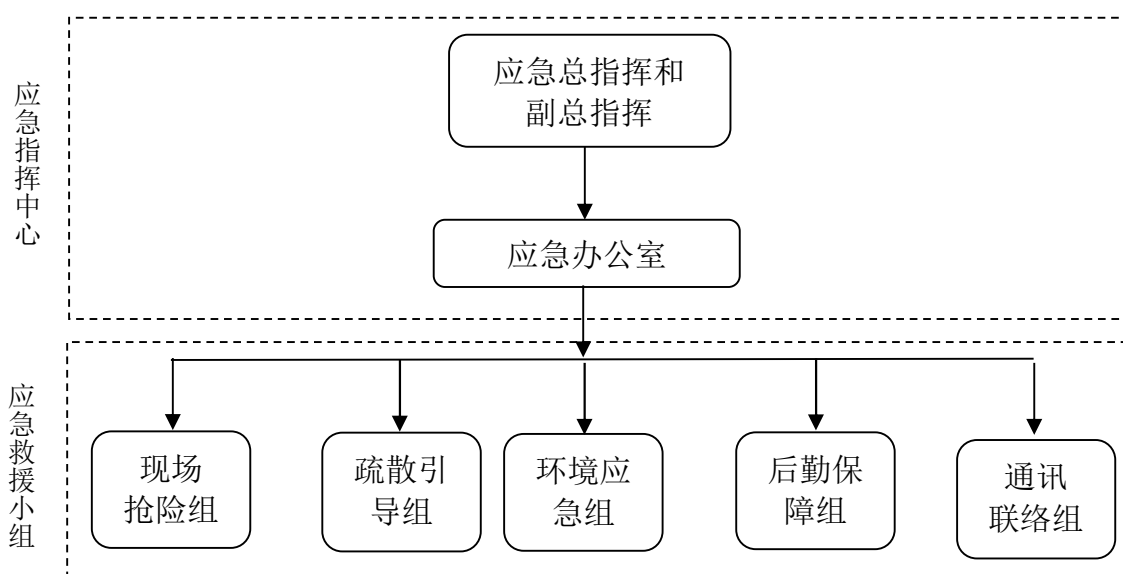
	组员	车间主任	倪志文	13312073275
	组员	职员	聂广浩	15022671955
环境应急组	组长	车间主任	邢宝伟	13820227114
	组员	职员	徐辉	13820717069
	组员	职员	汤金宇	13612033632

4.2 应急指挥中心的主要职责

4.2.1 应急指挥中心的主要职责

(1) 贯彻执行国家、当地政府、上级主管部门关于突发环境事件应急处置的方针、政策及有关规定；

(2) 组织制定突发环境事件应急预案并交由上级环保主管部门进行备案；

(3) 组建突发环境事件应急处置队伍；

(4) 负责应急防范设施（设备）的建设，以及应急处置物资，特别是处理泄漏物和吸收污染物的物资储备；

(5) 检查、督促做好突发环境事件的预防措施和应急处置的各项准备工作，督促、协助内部相关部门及时消除有毒有害物质的泄漏；

(6) 负责组织预案的更新；

(7) 批准突发环境事件应急预案的启动和终止；

(8) 确定现场指挥人员；

(9) 协调事故现场有关工作；

(10) 负责人员、资源配置和应急队伍的调动；

(11) 及时向上级报告突发环境事件的具体情况，必要时向有关单位发出增援请求，并向周边单位通报相关情况；

(12) 接受上级应急指挥部门或政府的指令和调动，协助事故处理。配合政府部门对环境进行恢复、事故调查、经验教训总结；

(13) 负责保护事故现场及相关数据；

(14) 有计划地组织实施突发环境事件应急处置的培训和应急预案的演习，负责对员工进行应急知识和基本防护方法的培训。

4.2.2 应急指挥中心各成员的职责如下

(1) 应急总指挥

全面指挥事故现场的应急救援工作。分析紧急状态和预警级别，启动和终止应急响应，指挥厂区应急响应行动，监督现场指挥和协调各专业组救援，对外发布信息。

（2）应急副总指挥

负责所有事故现场操作的指挥和协调，保证现场反应行动的执行，向企业应急总指挥汇报现场状况，指挥应急专业组现场救援工作。协助总指挥负责具体的指挥工作，当总指挥不在现场时，副总指挥行使总指挥职责。协调事故报警、情况通报等应急救援工作，必要时代表指挥部向外发布有关信息。

（3）应急办公室（负责人：张海霞）

应急办公室是指挥中心的重要组成部分，是指挥中心的常设办事机构，是指挥中心的参谋部。其主要职责是负责收集处置突发环境事件的预警或报告信息，开展迅速的初步事故分析，研判预警级别，报指挥部决策。并按指挥部要求迅速通知集结各应急人员到岗，负责指挥部的指令和应急要求迅速落实，按指挥部指令，协调各小组的应急救援行动，并与公司安全应急组织相协调。当突发环境事件可能影响到周围居民、单位时，由应急办公室负责向周围人群通报事故的相关情况，并根据事态情况，通知周围人群紧急避险。日常按照指挥部的部署，负责组织应急预案的宣贯、应急培训、演练，按照国家地方有关法律法规和管理办法，进行预案的管理和更新等。

4.3 政府主导应急处置后的指挥与协调

公司对突发环境事件应对能力不足，突发环境事件影响到厂区外时，及时报告津南区应急管理局、津南区生态环境局及外部有关单位求援。当由应急办等有关部门介入或主导突发环境事件的应急处置工作时，公司内部应急组织机构成员不变，职责由负责应急处置转变为服从指挥，配合相关部门参与处置工作，配合责任人为公司内部应急总指挥。

5 应急能力建设

5.1 应急处置队伍

公司依据自身条件和可能发生的突发环境事件的类型建立应急处置队伍，包括现场抢险组、通讯联络组、疏散引导组、后勤保障组和环境应急组等专业处置队伍。各专业处置队伍具体职责如下。

5.1.1 现场抢险组（负责人：张军栋）

（1）接到通知后，迅速组织队伍奔赴现场，根据事故情形正确佩戴个人防护用具，协助事故发生部门迅速切断事故源和排除现场的风险物质。

（2）根据指挥部下达的命令，迅速抢修设备，控制事故，以防扩大。对事故现场的泄漏点进行检查，迅速启用泄漏物质围挡、收集设施，对泄漏物质进行及时处理。

（3）在保证自身安全的情况下，有计划、有针对性地预测泄漏部位，进行计划性检修，并进行封、围、堵等的抢险训练和实战演练。

（4）发生火灾事故，启动二级响应或一级响应时，根据指挥部下达的命令，根据需要对雨水管网进行封堵及事故水导排，防止厂区事故废水通过雨水排放口排出。视火灾情况及时向指挥部报告，请求联防力量救援，配合公司消防队伍进行灭火后的收集处置。当大量消防废水产生的时候，服从并配合政府及其相关部门的指挥，参与处置工作。

5.1.2 通讯联络组（负责人：张海霞）

通讯联络组由应急办公室兼任，职责详见 4.2.2 中应急办公室的职责。

5.1.3 后勤保障组（负责人：柳志永）

（1）在接到报警后，根据现场实际需要，准备抢险抢救物资及设备等工作。

（2）储备足量的急救器材和药品，并能随时取用。

（3）根据事故的严重程度，及时向外单位联系，调剂物资、工程器具等。

（4）负责应急物资和应急装备的保管、维护和供应。

（5）事故发生后，应迅速做好准备工作，伤者送来后，根据受伤症状，及时采取相应的急救措施对伤者进行急救，重伤员及时转院抢救。

（6）当厂区急救力量无法满足需要时，向其他医疗单位申请救援并迅速转移伤者。

5.1.4 疏散引导组（负责人：于洋）

（1）负责观察风向标确定紧急集合点，对现场及周围人员进行防护指导、人员疏散。

（2）发生事故后，根据事故情形佩戴好个人防护用具，迅速赶赴现场。根据火灾（泄漏）影响范围，设置禁区，布置岗哨，加强警戒，巡逻检查，严禁无关人员进入禁区。

(3) 发生事故时，接到指令后，维护厂房附近道路交通秩序，引导外来救援力量进入事故现场，严禁外来人员入厂围观。引导非救援人员疏散，引导医护人员进入事故现场。

(4) 到达事故发生区域管制交通，指挥救护车、消防车行驶进入事故现场。

5.1.5 环境应急组（负责人：邢宝伟）

(1) 应急处置结束后，联系有资质单位对事故废水进行检测，若满足排放标准，将事故废水引入污水系统经污水总排口排放，若不能满足排放标准，则委托有处理能力的单位进行委托处理。

(2) 负责向应急监测人员介绍事故情况、提供事故涉及风险物质的资料、协助应急监测人员做好应急监测。

5.2 应急物资和应急装备

公司现有应急物资和装备情况如下表所示。

表 5.2-1 应急设施和物资一览表

企事业单位基本信息						
单位名称	天津经纬电力科技有限公司					
物资库位置	物品存放间			经纬度	/	
负责人	姓名	张国祥	联系人	姓名	柳志永	
	联系方式	13602022928		联系方式	13612033632	
环境应急资源信息						
序号	名称	型号/规格	储备量	报废日期	主要功能	位置
1	工具箱（梅花、插口、扳手、套把、管钳、螺丝刀、电笔及F扳手等）	/	1套	2026.3	维修、维护工具	维修间，机修主管负责
2	应急灯	10w 高亮灯芯（可充电）	1台	2026.3	工程级亮度，超亮聚光远射。	
3	沙堆（沙袋）	/	3处	2026.3	围堵截流	泵房旁边，库管负责
4	防护手套	02款	10副	2026.3	防切割、防滑、隔热、阻燃等性能。	仓库，后勤主管负责
5	防尘面具（全面具）	FC-8005 面罩	6套	2026.3	防工业粉尘，油性颗粒物，雾霾等。	
6	防护眼镜	/	3个	2026.3	保护眼睛	
7	防爆对讲机	N10Ex	16个	2026.3	事故现场通讯	生产、储运，相应部门班长负责
8	安全警示锥、警示带	/	10个	2026.3	灾害事故现场警戒	生产、储运、保安，相应部门班长负责
9	可燃气体探测器	吉森赛尔	4	2026.3	用于测量空气中各种可燃性气体或蒸气在爆炸下限以内的含量	绝缘漆库
10	消防头盔	02款	6	2026.3	防撞击，抗高温，反光，	消防控制室

					吸汗。	
11	消防服	02 款 180-185	6	2028.3	用于保护上下躯干、头颈、手臂、腿免受热传导、热辐射和水浸等伤害的防护装备。	消防控制室
12	消防靴	02 款 43 码	6	2026.3	用来保护消防员足和小腿免受高温、蒸汽、热水、热物体以及其他危险物品的伤害。	消防控制室
13	消防水带	8-65-25	6	2026.3	灭火，挡水隔离，人员疏散和逃生，降温防护，喷淋灌溉。	消防控制室
14	水枪	/	7	无	灭火	消防控制室

6 预警与信息报送

6.1 报警、通讯联络方式

(1) 公司风险源监控方式以人工巡视为主，发生紧急情况及时与应急值班室联系。安保室兼应急值班室，安保室承担夜间及节假日应急值班，保证 24 小时接警的畅通。遇有环境事故发生，及时组织处理并通知有关方面。安保室设有直通电话，通讯系统完善，均可供事故发生时报警用。

(2) 事故发生时的联络路径和方式张贴在应急领导小组和安保室，确保能够及时地报告事故发生情况，若号码更换，相应的环节也应立即更新。公司全体员工使用公司统一配备的手机进行通讯联系，严格按照公司规定操作和使用。公司全体员工保证 24 小时通讯的畅通。

(3) 员工应掌握以下应急救援电话。

应急总指挥联系方式：13602022928

应急副总指挥联系方式：15122967021

公司 24 小时应急值守电话：28572588--8621

厂外应急联系方式见下表。

表 6.1-1 厂外应急联系方式

序号	单位名称	联系方式
1	火警电话	119
2	公安报警	110
3	医疗急救中心	120
4	津南区消防支队	022-88910720
5	津南区应急管理局	022-28399103
6	天津市应急管理局	022-28450303
7	津南区生态环境局	022-28391255
8	国家安全生产监督管理总局化学登记中心	0532-83889090
9	天津市环保热线	12369
10	天津市津南医院	022-88912404
11	天津市津南小站医院	022-28618826
12	天津合佳威立雅环境服务有限公司	022-28569805
13	天津鑫方盛五金交电有限公司	1822180883

公司应急办公室接到可能导致环境污染事故的信息后，应按照预警及响应分级的原则及时启动预警，并触发相应的响应，按照本预案处置流程进行处置，当应急总指挥启动一级响应，要及时向津南区生态环境局及时上报。

6.2 预警机制

6.2.1 预警信息获得

厂区重点风险防控区域处设有视频监控，通过人员定期巡查、监控视频等方式对存在的危

险源进行监控，了解危险源情况，发现情况后由第一发现人及时报告现场负责人或应急办公室（兼通讯联络组）。

6.2.2 预警方式、内容

通过现场工作人员定期现场巡查、监控视频等方式，第一发现人发现情况异常时要立即向应急办公室（兼通讯联络组）报告，应急办公室根据事故情景、规模研判预警等级，并根据预警等级向总指挥或副总指挥报告事故情况。同时可采用手持扩音器由应急指挥中心告知全体人员事故地点、事故时间、事故类型、事故状态等信息。

6.2.3 预警研判、预警等级和预警方案

当有关信息显示突发环境事件即将发生或者发生的可能性增大时，按照应急预案进入预警状态。进入预警状态后，事发部门及公司相关部门须采取以下措施：

（1）事发地点

- ①立即启动相关应急措施。
- ②转移、撤离或者疏散可能受到危害的人员，并进行妥善安置。
- ③组织厂区内应急抢险队伍赶往抢险地点。

（2）相关人员

- ①立即向应急办公室、总指挥或副总指挥报告。
- ②跟踪事发部门应急处置动态。
- ③时刻保持应急物资调动以及抢险人员调动的准备。
- ④指挥环境应急救援队伍进入应急状态，掌握并报告事态进展情况。

现场人员做好各项应急准备工作。总指挥或副总指挥接到报告或报警后立即赶赴现场，根据事故性质、准确事故源、泄漏物质的泄漏量（泄漏时间）、事故的可控程度等对事故预警等级进行研判。根据突发环境事件类型情景和自身的应急能力，将预警等级由低到高依次分为蓝色预警、黄色预警和红色预警。

（1）蓝色预警

厂区发生三级（现场级）事故，即事故发生区域范围内可控制的小事故。主要包括用灭火器可以控制的小型火灾事故，风险物质的室内泄漏事故，天然气泄漏报警器初报警。此时启动蓝色预警。

（2）黄色预警

厂区发生二级（厂区级）事故，主要包括须动用消防栓控制的火灾事故，风险物质室外泄漏事故，天然气泄漏后电磁阀未自动切断，必须人工切断手动阀的天然气泄漏事故。预判企业

自身力量可以应对时，启动黄色预警。

(3) 红色预警

厂区发生一级（社会级）事故，即事故影响已经超出了企业的边界。事故情景主要包括厂区发生大面积火灾事故须拨打 119 求助外部消防力量时，泄漏物已经经雨水管网外排的情景，以及天然气泄漏时管线自动电磁阀和手动阀均失效的情景。企业自身力量难以应对时，启动红色预警。

三级预警由事故区域现场负责人或应急办公室确定、发布，二级和一级预警由应急办公室根据现场情况研判后通知总指挥或副总指挥确定，由应急办公室发布、调整 and 解除。发布内容包括事故区域、事故类型、预警级别、可能影响范围、警示事项、应采取的措施等。

6.2 信息报告与处置

6.2.1 企业内部报告

人工报警：要求每位员工熟悉报警电话。

各部门应加强对各危险源的监控，对可能引发环境物质泄漏、火灾等事故的重要信息及时上报。企业内部报告程序为：第一发现人发现事故情况后，立即向公司现场负责人报告，现场负责人接到报警后，根据事故发生地点、种类、强度和事故可能危害方向以及事故发展趋势等情况通知应急指挥部，应急指挥部立即通知应急指挥部成员、各工作组组长，各应急处置队伍按应急处理程序进行现场应急处置。

企业内部信息交流责任人为通讯联络组组长：张海霞

6.2.2 信息上报

当超过本公司的应急能力需要外界支持时，应立即向津南区有关应急救援部门求援（环境、应急、消防、医疗、公安等），报告事故情况（包括伤亡人员、发生事故时间、地点、原因等），当事故可能影响相邻企业或人员时应立即通知对方。

企业外部信息报告责任人为应急总指挥：张国祥

6.2.3 报告内容

通报分为公司内通报和公司外通报。

本公司通报系统以应急领导小组为中心向外通报，依实际灾害状况做必要的通报，当灾害程度提升时，应根据发生灾害的物质或火灾程度、风向，适当的通报。

6.2.3.1 公司内通报：

公司内通报由应急领导小组通知各单位人员进行紧急处理。非正常上班时间，则由应急办公室依次电话通知各负责人回公司，以进行紧急应变。

公司内通报制定如下：

(1) 泄漏（火灾）警报

“紧急通报！公司_____发生（火灾）！地点：_____，飘散方向_____，各应急抢险组人员各就各位，执行抢救（三遍）”。

(2) 疏散警报

“疏散通报！非应急工作组人员（人员、车辆），现在开始疏散，疏散路线经_____，向_____方向疏散（三遍）”。

(3) 解除警报

“各位同事请注意！_____危险状态已停止，请疏散员工返回各岗位（二遍）”。

6.2.3.2 公司周边可能受到危害的企业通报

突发环境事件可能对周边单位产生危害的，应由应急领导小组安排应急工作组人员对周边企业进行通报。通知周边单位人员进行紧急处理。

对可能受到危害的企业通报如下：

(1) 危害警报

“紧急通报！公司_____发生（火灾，泄漏事故）！地点：_____，飘散方向_____”。你单位（某某单位）可能受到危害，现在开始疏散，疏散路线经_____，向_____方向疏散（三遍）。

(2) 解除警报

“周边单位请注意！_____危险状态已停止，请疏散员工返回各岗位（二遍）”。

6.2.3.3 公司外通报：

公司外通报主要是请求支援，在公司外通报表中将列有消防单位，周边企业，医院及政府相关单位等电话，当紧急事故发生时可依此电话表，遵循本公司最近之请求支援，如通报人可依此图表中的电话进行适当请求支援，涉及周边群众生命安全的，应及时请求政府组织周边群众进行疏散。

通报词：

事故发生通报人依通报表联络各单位时，务必注意到通报以最短时间清楚地通知以争取时效所以通报词即为联络时最为方便之参考，通报者可依此所列之项目进行通报。

通报如下所示：

(1) 通报者：_____公司_____厂_____（姓名）报告

(2) 灾害地点：_____

(3) 时间：于____日____点____分发生

(4) 灾害种类：____（火灾，泄漏事故）

(5) 灾害程度：____（污染物的种类数量，已污染的范围）

(6) 灾情：____（已造成或者可能造成的人员伤亡情况和初步估计的直接经济损失潜在的危害程度，潜在的危害程度，转化方向趋向，可能受影响区域）

(7) 请求支援：请提供____（项目，数量）

(8) 联络电话：13602022928

7 应急响应和措施

7.1 分级响应机制

按突发环境事件的可控性、严重程度和影响范围，将突发环境事件应急处置行动划分为三级响应，由低到高依次为现场级响应（三级响应）、厂区级响应（二级响应）和社会级响应（一级响应）。

事故发生后，应急总指挥根据预警等级确定响应级别。由应急办公室对全公司发布，三级、二级、一级响应分别对应蓝色、黄色、红色预警，并采取相应的应急处置方式。

7.1.1 现场级响应（三级响应）

现场级响应的启动条件是发布蓝色预警。由当班班长启动现场级响应，不启动厂区警报，事故发生区域的当班班长负责现场指挥，实施现场处置。

7.1.2 厂区级响应（二级响应）

厂区级响应的启动条件是发布黄色预警。由应急总指挥（应急总指挥不在时由应急副总指挥）启动二级响应。事故区域周边一定范围内人员除应急人员外紧急疏散撤离。应急总指挥（或应急副总指挥）负责现场指挥，应急小组集结，听从应急总指挥（或应急副总指挥）的指挥，在做好自身防护后根据分工实施应急处置。

7.1.3 社会级响应（一级响应）

社会级响应的启动条件是发布红色预警。由应急总指挥（应急总指挥不在时由应急副总指挥）启动公司级响应，厂区警报拉响，除应急人员外其他人员撤离。应急总指挥（或应急副总指挥）负责现场指挥，并及时向天津津南区应急办和天津市津南生态局报告。应急小组集结，听从应急总指挥（或应急副总指挥）的指挥，在做好自身防护后根据分工实施应急处置。

事故发生后，应急总指挥判断突发事件的紧急程度、危害程度、影响范围，并结合企业内部控制事态的能力确定响应级别，采取相应的应急处理方式。

7.2 应急响应流程

发生风险物质泄漏事故或火灾时，第一发现人员将现场情况马上向车间负责人报告，车间负责人对现场情况进行判断，如果可以控制在厂区范围内处置，发布蓝色预警，启动三级（现场级）响应，现场工作人员进行处置。

如事故不能在现场范围内控制，有进一步扩大至厂区的可能，由现场抢险人员立即报告应急总指挥（应急总指挥不在时由应急副总指挥）。应急总指挥对事故信息和可控程度进行判断，事故影响仍可控制在厂区内时，发布黄色预警，启动二级（厂区级）响应，立即通知各应急处置队伍。

如现场发生了非常严重的紧急情况，可能导致严重的土壤污染和地表水污染，需要外部支援时发布红色预警，启动一级（社会级）响应，应急总指挥（应急总指挥不在由应急副总指挥）向津南区政府部门（津南区应急办公室、津南区生态环境局）报告情况，津南区应急办公室视事故情况启动区域应急预案，外部救援力量（周边互助企业、政府部门）到达现场后，公司应急组织机构由负责应急处置转变为服从指挥。



图 7.2-1 应急响应流程图

7.3 现场应急措施

结合企业情况给出几种不同的事故情景下的现场应急处理方式，具体如下：

7.3.1 液态风险物质泄漏事故现场应急处置

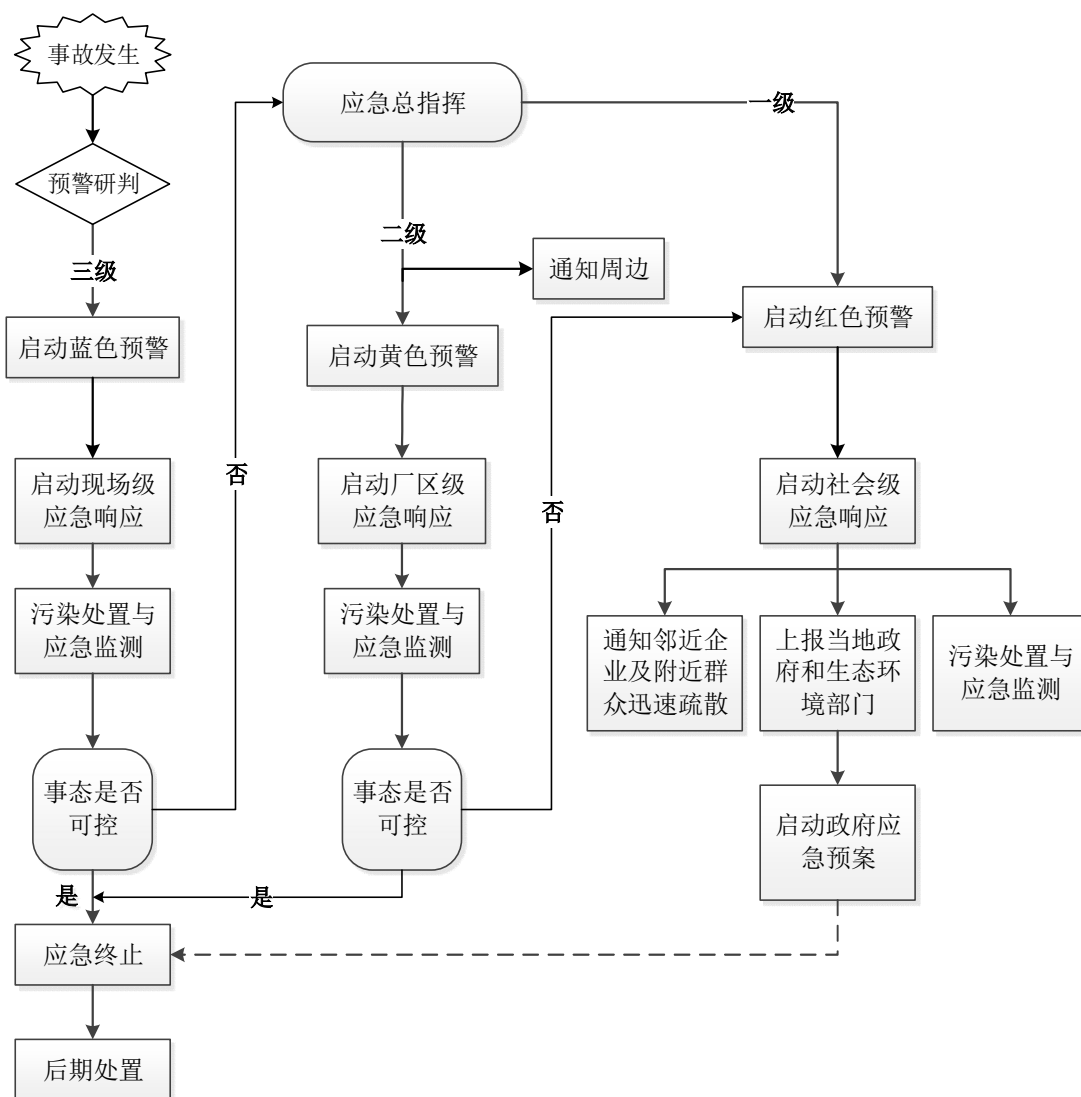
7.3.1.1 三级响应

预警方式：现场人员发现液态风险物质室内泄漏，启动蓝色预警。

当发生液态风险物质室内泄漏事故时，由现场工作人员报告车间负责人，少量泄漏，确定不会有明显环境危害时发布蓝色预警，启动三级响应，不启动公司报警。车间负责人负责现场指挥，调集现场工作人员进行救援，在现场负责人的指挥下投入救援工作。现场人员在做好自身防护后采用吸附材料如消防砂、吸附棉等将泄漏出来的物料吸干或擦除，然后将废吸收材料置于带盖的收集桶内，事故结束后作为危险废物交有资质单位处理。

7.3.1.2 二级响应

预警方式：现场人员发现液态风险物质室外泄漏，启动黄色预警。

报告及响应：现场值班人员向应急指挥部汇报，应急总指挥启动二级响应。通讯联络组通知应急岗位人员到位。

警戒疏散：由疏散引导组进行现场疏散、隔离，限制无关人员进入。

应急处置：现场抢险组人员穿戴好个人防护用品，迅速封堵雨水管网，切断火源，进行应急处置，采用收集、围挡、消防砂等惰性吸附剂进行吸附处理等处置方式控制泄漏物，控制泄漏物不流入雨水管网，收集物及吸附废物收集至密闭收集桶后暂存在危废间，作为危险废物交由有资质单位处理。

洗消及现场恢复：现场抢险组人员根据泄漏物性质进行冲洗，冲洗废水收集做危废处理。处理完毕后，二级应急响应结束，并做好相关记录。

应急终止：液态风险物质的泄漏事故得到控制，其包装桶破损处已及时封堵，或在无法处理包装桶破损时整桶物料已收集至密闭收集桶，引发泄漏事故的风险源已得到控制，无继发可能，且事故现场的各种应急处置行动已无继续的必要时，本次事故应急终止。

表 7.3-1 液态风险物质泄漏事故应急处置卡

突发环境事件	处置措施
液态风险物质室内泄漏事故	1.当发生液态风险物质室内泄漏事故时，由现场工作人员报告车间负责人，少量泄漏，确定不会有明显环境危害时发布蓝色预警，启动三级响应，不启动公司报警。 2.现场人员在做好自身防护后采用吸附材料如消防砂、吸附棉等将泄漏出来的物料吸干或擦除，然后将废吸收材料置于带盖的收集桶内，事故结束后作为危险废物交有资质单位处理。
液态风险物质室外泄漏事故	1.现场值班人员向应急指挥部汇报，应急总指挥启动二级响应。通讯联络组通知应急岗位人员到位。 2.由疏散引导组进行现场疏散、隔离，限制无关人员出入。 3.现场抢险组人员穿戴好个人防护用品，迅速封堵雨水管网，切断火源，进行应急处置，采用收集、围挡、消防砂等惰性吸附剂进行吸附处理等处置方式控制泄漏物，尽量控制不使泄漏物流出厂外，收集物及吸附废物收集至密闭收集桶后暂存在危废间，作为危险废物交由有资质单位处理。
应急物资	吸附材料、消防砂袋（含消防砂）、应急铲、收集容器、个人防护用品、隔离警示带

7.3.2 天然气管线泄漏事故现场应急处置

预警：可燃气体报警器报警，启动黄色预警或橙色**预警**；严重时**红色预警**

应急响应级别：初报警现场负责人启动环境应急**三级响应**，电磁阀故障时由总指挥启动**二级响应**，手动总阀仍无法控制的泄漏时由总指挥启动**一级响应**

应急处置措施：燃气体报警器报警或人工巡视发现天然气泄漏，现场负责人启动环境应急**三级响应**，立即检查电磁阀是否自动关闭，如电磁阀确认关闭后（电磁阀关闭确认见应急处置卡，编号 09），报警器结束报警，三级响应结束。

善后处置：查找泄漏部位，后续维修。

若电磁阀故障，没有自动关闭，尝试手动关闭电磁阀；如无法关闭，现场负责人立即报告**应急指挥部**，启动橙色预警，**总指挥**启动环境应急**二级响应**，各应急处置小组就位，**信息联络组**立即通知**后勤保障组**准备应急物资，通知**现场处置组**立即关闭进厂手动总阀（手动总阀关闭方案见应急处置卡，编号 010），关闭成功，报警器停止报警，二级响应结束。

善后处置：查找泄漏部位，后续维修。

若手动切断阀无法关闭或不能控制泄漏，**红色预警**，**总指挥**启动环境应急**一级响应**；**信息联络组**求助燃气供应单位（天津市燃气公司武清分公司：电话 022-23456678）切断上游阀室，并立即向武清区生态环境局进行事故报告（事故报告格式见应急处置卡 07）；全体应急人员撤离到厂外；同时通知友邻单位做好疏散准备；**应急疏散组**做好迎接政府应急力量准备；

政府消防及环境应急力量到达现场后，**总指挥**负责与政府应急体系对接，移交指挥权，介绍事故情况，带领本公司应急人员，服从其应急指挥及安排，协助应急；建议协调关闭上游阀室。必要时建议进行厂界外大气环境中**甲烷**的监测，并根据监测结果建议进行周围人群的疏散；**现场处置组**协助进行监测采样，**应急疏散组**协助动员疏散。当泄漏得到有效控制，一级响应结束。

善后处置：查找泄漏部位，后续维修，针对手动阀故障进行维修。后续由总指挥负责，按政府要求进行相关污染损失评估、环境恢复及赔偿工作。

衔接：若泄漏后继发火灾爆炸事故，立即衔接公司**安全生产应急预案**。

表 7.3-2 天然气管线泄漏事故应急处置卡

突发环境事件	处置措施
天然气管线泄漏，电磁阀自动切断	1.当天然气发生泄漏事故时，电磁阀自动切断，确定不会有明显环境危害时发布蓝色预警，启动三级响应，不启动公司报警。
天然气管线泄漏，电磁阀失效	1.天然气报警器报警后，发现电磁阀失效并未自动切断时，发布黄色预警，应急总指挥启动二级响应。通讯联络组通知应急岗位人员到位，人工切断手动阀。
天然气管线泄漏，电磁阀和手动阀双失效	1.现场值班人员向应急指挥部汇报，应急总指挥启动一级响应。通讯联络组通知应急岗位人员到位。 2.由疏散引导组进行现场疏散、隔离，限制无关人员进入，并通知厂区周围人群疏散。 3.应急人员立即尝试切断天然气供应，关闭气站阀门及院区内其他进气阀门，安全放散区域管道内的天然气。 4.当电磁阀和手动阀双失效时上报燃气公司进行求助，通过燃气公司切断上游天然气供应防止天然气泄漏的危害扩大。 5.迅速扑灭各种明火，停止各种明火作业。同时对事故区进行隔离，严格限制出入，禁止车辆通行。 6.泄漏区的电气设备不能随意开或关，应保持原状，避免产生电火花。严禁使用金属工具，以免产生火花，严禁穿着钉鞋和化纤衣服。在气体扩散区停止使用电话、手机等通讯工具。 7.当天然气大范围泄漏时，应当及时扩大警戒区域，并迅速向周围单位、居民区发出险情信号，要求扑灭明火、切断电源、迅速撤离。待天然气安全放散后，抢修人员进场抢修。
应急物资	个人防护用品、堵漏工具、隔离警示带

7.3.3 火灾事故现场应急处置

7.3.3.1 三级响应

小面积火灾事故发生后，现场工作人员汇报车间负责人，发布蓝色预警，由火灾发生车间的负责人启动三级响应，不启动厂区警报，事故发生区域的车间负责人负责现场指挥，实施现场处置。

事故发生车间在车间负责人的指挥下投入救援工作，消防沙袋在事故源周边构建事故废水围挡，防止火灾迅速扩展。如处置成功，及时收集废消防泡沫、干粉、消防砂等灭火废物，作为危险废物暂存于加盖收集桶内，交由有资质机构处置，三级响应结束。

7.3.3.2 二级响应

若发现初期火灾控制不力，火势扩大，或直接发现火势较大，由当班班长立刻汇报给应急总指挥，发布黄色预警，总指挥启动二级响应，全体应急岗位就位。

现场抢险组迅速封堵雨水管网，并开启消防栓进行灭火，引导疏散组疏散除应急人员外其他人员撤离到紧急集合地点并通知附近人员。在灭火的同时，现场处置人员检查消防废水废液的流向，在低处聚集点利用沙袋进行先行围堵控制，将全部消防废水废液一并收容到容器中，确保上述工作完成后，二级响应结束。

善后处置：洗消废水用危废容器收纳妥当，贴危险废物标识（类别 HW49），暂存危废间，

后续按危险废物处置；**现场处置组**抽出雨水管网内截留的消防废水进入吨桶，**信息联络组**联系有资质监测单位进行水质监测（主要监测因子为 COD 及石油类），根据监测结果，确定处理方案，收集后做危险废物或委托污水处理厂处理，满足本公司污水排放标准的，直接排放到污水管网。

7.3.3.3 一级响应

若火势进一步蔓延，或火势很大，应急总指挥决定报火警 119，或灭火器处置不力，火势迅速扩大，失去先期处置条件，现场指挥指令应急通讯员报火警 119 时，红色预警，应急总指挥启动一级响应，报告津南区政府部门（应急管理局、生态环境局）。

报 119 火警后，在具备安全条件的前提下，指令引导疏散员疏散撤离厂内全部人员、通知附近企业，并做好外部救援力量接引准备。待消防应急力量、政府部门应急力量到达现场后，将安全应急指挥权移交给政府部门，服从其应急安排，总指挥负责与其衔接，带领公司应急力量配合其进行环境应急。

根据火情大小，必要时建议监测厂界下风向大气中 CO、二甲苯、苯酚、非甲烷总烃等有害物质，并根据监测结果建议组织进行进一步的人群疏散。

消防废水废液难以控制必须外排，或已经失去控制流向地表水时，建议政府应急指挥部协调关闭区域雨水相关入河泵站。建议监测消防废水中的 COD、石油类、二甲苯、乙苯、酚类等以评估污染源强。已经入河的，建议监测河道下游相关断面 COD、石油类、二甲苯、乙苯、酚类等。本公司协助政府应急力量开展上述建议的应急监测工作。

火灾扑灭后，协助政府应急力量进行收容的消防废水废液的收集暂存，后续做危险废物处置。

洗消及环境恢复：应急结束后，厂区人员根据所在厂区及外环境土壤中涉及的有害物质性质，按区生态主管部门的有关要求，进行冲洗清理，冲洗废水、污染土壤收集做危废处理。涉及水污染的，配合政府做好环境损害的评估及恢复或可能的赔偿工作。

衔接：应急处置中出现人身伤害，立即衔接安全生产应急预案，救人第一，求援友邻单位协助进行 120 救援车辆到达之前的伤员救护。

应急终止：火灾现场得到控制，引发火灾事故的风险源已经消除，或得到控制且无继发可能。次生/伴生事故污染源的泄漏或释放已降至规定限值以内，事故现场的各种应急处置行动已无继续的必要。采取必要的防护措施以保护公众免受再次危害，并使事件可能引起的中长期影响趋于合理且尽量低的水平时，本次事故应急终止。

应急监测建议方案：对消防废水产生实际污染的，进行地表水监测，地表水监测 COD、

石油类、二甲苯、乙苯和酚类等。

建议：一级响应启动区域应急预案的，对区域雨水泵站进行控制，对区域可能受影响的土壤或者地表水进行采样监测。

表 7.3-3 火灾事故应急处置卡

突发环境事件	处置措施
小面积火灾事故	<ol style="list-style-type: none"> 1.小面积火灾事故发生后，现场工作人员汇报车间负责人，蓝色预警，由火灾发生部门当班班长启动三级响应（现场级响应），不启动厂区警报，事故发生车间的车间负责人负责现场指挥，实施现场处置。 2.事故发生部门在车间负责人的指挥下投入救援工作，消防沙袋在事故源周边构建事故废水围挡，防止火灾迅速扩展。 3.如处置成功，及时收集废消防泡沫、干粉、消防砂等灭火废物，作为危险废物暂存于加盖收集桶内，交有资质机构处置，三级响应结束。
初期火灾控制不力，火势扩大	<ol style="list-style-type: none"> 1. 若发现初期火灾控制不力，火势扩大，或直接发现火势较大，由车间负责人立刻汇报给应急总指挥，黄色预警，启动二级响应。 2. 现场处置人员迅速封堵雨水管网，开启消防栓进行灭火。 3. 引导疏散员疏散除应急人员外其他人员撤离到紧急集合地点并通知附近人员。 4. 灭火成功后，检查消防废水废液的流向，已经流出厂区外的，在低处沟渠等聚集点利用沙袋进行先行围堵控制。收集全部消防废水废液一并收容到容器中，清理全部污染土壤收容到编织袋中，确保上述工作完成后，二级响应结束。
火势很大，失去先期处置条件	<ol style="list-style-type: none"> 1.若火势进一步蔓延，或火势很大，应急总指挥决定报火警 119，或灭火器处置不力，火势迅速扩大，失去先期处置条件，现场指挥指令应急通讯员报火警 119 时，红色预警，应急总指挥请求启动一级响应，报告津南区政府部门（应急管理局、生态环境局）。 2.报 119 火警后，在具备安全条件的前提下，指令引导疏散员疏散撤离厂内全部人员、通知附近企业，并做好外部救援力量接引准备。 3.待消防应急力量、政府部门应急力量到达现场后，将安全应急指挥权移交给政府部门，服从其应急安排，总指挥负责与其衔接，带领公司应急力量配合其进行环境应急。
应急资源	灭火器、灭火毯、消防沙袋（含消防砂）、消防水带、消防栓、个人防护用具

8 后期处置

8.1 现场保护

需要启动响应的突发环境事件发生后，应急处置队伍在迅速展开抢险救援的同时，由疏散引导组负责对事故现场进行严格保护，防止与突发环境事件有关的残骸、物品等被挪动，需要移动现场物件的，应做出标记，绘制现场简图并写出书面记录，妥善保存现场重要的痕迹、物证。

8.2 现场清洁

事故应急结束后，应急处置过程产生的泄漏风险物质、废吸附材料、废干粉、废泡沫、消防废水等废物作为危险废物交由有资质单位处理。

8.3 善后赔偿（负责人：张国祥）

- （1）若有人员受伤，按照国家的相关法律法规规定执行。
- （2）周边企业受到影响，造成经济损失的，双方协商达成共识后进行赔偿。
- （3）应急救援过程中，周边企业支援救助的物资、人力等，双方协商达成共识后进行补偿。
- （4）对环境造成的损害，按政府要求进行恢复和赔偿。

8.4 事故调查和评估

突发环境事件内部调查由事件发生部门负责组织，涉及操作工位应如实提供相关材料。如突发环境事件由公司进行调查，由事件发生部门如实提供相关材料并做好有关配合调查的工作。公司突发环境事件应急指挥部负责组织有关专家，会同事发部门进行应急过程评价，编制突发环境事件调查报告和应急总结报告，并在响应解除后 1 个月内上报公司突发环境事件应急领导小组。

9 保障措施

9.1 通信与信息保障

公司应急领导小组设应急办公室和应急值班室（安保室），负责 24 小时值班，接警工作。遇有环境事故发生，及时组织处理并通知有关方面。各仓库发生事故时，现场人员可通过收集迅速将灾害信息传送到应急办公室内。日常对通信设施进行经常性检查，确保通信系统的可靠性，发现问题及时解决。外部应急联络电话见附件。

9.2 应急队伍保障

公司依据自身条件和可能发生的突发环境事件的类型建立应急处置队伍，包括现场抢险组、信息联络组、警戒疏散组、后勤保障组和环境应急组等专业处置队伍。

9.3 应急物资装备保障

应急工作组根据其救援职责，配备必要的应急救援装备。保证应急资源物资及时合理的调配与高效使用。

公司设置应急救援设备、设施、防护器材、救治药品和医疗器械等储备制度，储备必要的应急物资和装备。各部门每月对消防设施、应急设施做一次检查，确保各类消防设施都处于可用状态。

本公司的应急物资装备情况详见《天津经纬电力科技有限公司环境应急资源调查报告》。

9.4 经费及其他保障

处置突发环境事故所需工作经费列入公司财政预算，由财务部门按照国家经费要求落实。主要包括体系建设、日常运行、专家队伍建设、救援演练、事故紧急救援装备等费用。

公司各部门在发生事故时，要紧密配合、全力支持事故应急救援，在人力、技术和后勤等方面实行统一调度。同时，根据职责分工，积极开展演练、物资储备，为应急救援提供交通运输保障、治安保障、技术保障、医疗保障、后勤保障等。

10 应急培训和演练

10.1 应急培训

(1) 应急处置队员定期参加专业应急处置培训，培训的内容包括应急处置工作开展的程序，不同级别响应的响应条件和应急动作，应急处置设备和防护装备的使用，现场应急处置的步骤，厂区内涉及危险化学品的物化性质、危险性和应急处理措施等。

(2) 公司员工定期参加应急处置基本知识培训，培训的内容包括不同岗位可能发生事故的应急处置步骤，发生突发环境事件时的报告方式，不同级别响应的应急动作，安全撤离的方式和集合地点等。

(3) 向周围环境保护目标宣贯应急知识。

(4) 每次培训完毕，应急指挥指定专门人员对应急培训内容、方式做好记录。

10.2 应急演练

公司每年组织至少一次突发环境事件应急救援演习，以锻炼和提高在突发环境事件状态下的快速应急处置能力，使应急人员更清晰地明确各自的职责和工作程序，提高协同作战的能力，检验应急设施的使用效果，保证应急处置工作有效、迅速地展开。

根据厂区可能发生的突发环境事件进行应急演练，重点包括液态风险物质泄漏事故应急演练、天然气管线泄漏事故、厂内火灾事故次生影响的应急处置等，整个应急响应程序注重各环境的演练，具体包括以下几项内容：

- (1) 预警和报警；
- (2) 决策；
- (3) 指挥和控制；
- (4) 人员疏散清点；
- (5) 应急处置；
- (6) 应急救援预案终止。

每一步骤均有记录，演练结束后及时归档。

演练活动应制定应急演练计划，设立演练小组和工作小组，参演者在演练结束后提交总结，公司应急办公室对总结和演练的整体情况进行评估，分析存在的问题和不足，提出改进措施和建议。并督促有关部门进行整改，进行应急预案修订。应急综合演练和专项演练记录表如下。

表 10.2-1 应急演练记录表

演练单位		演练负责人	
参加人员			

演练开始时间		演练结束时间	
演练目的			
演练内容			
演练过程			
演练过程中存在的问题和不足			
改进措施和建议			

表 10.2-2 应急专项演练记录表

专项名称			
演练单位		演练负责人	
参加人员			
演练开始时间		演练结束时间	
演练目的			
演练内容			
演练过程			
演练过程中存在的问题和不足			
改进措施和建议			

11 奖惩

11.1 奖励

在环境突发事件应急救援工作中有下列表现之一的单位和个人，根据有关规定给予奖励：

- (1) 出色完成应急处置任务，有效地防止重大损失发生的；
- (2) 抢险、救灾和排险工作中有突出贡献的；
- (3) 对应急救援工作提出重大建议，实施效果显著的；
- (4) 有其他特殊贡献的。

11.2 责任追究

在环境突发事件应急救援工作中有下列行为之一的，根据相关规定追究责任及相关纪律处分：

- (1) 不认真执行应急预案，拒绝履行应急救援义务，从而造成事故及损失扩大，后果严重的；
- (2) 不按照规定报告、通报事故真实情况的；
- (3) 应急状态下不服从命令和指挥，严重干扰和影响应急工作的；
- (4) 盗窃、挪用、贪污应急救援工作资金或物资的；
- (5) 阻碍应急工作人员履行职责，情节及后果严重的；
- (6) 严重影响事故应急救援工作实施的其他行为。

12 预案发布、更新

12.1 预案发布及备案

修改完善后的应急预案由总经理签署发布令，宣布应急预案生效。相关人员将发布的应急预案由总经理批准后，按规定报津南区生态环境局备案，同时抄送给应急工作组各组负责人以及周边企业和社区负责人。

每年应急演练结束后，根据实际演练中暴露出来的问题对应急预案进行修改完善，及时更新。

12.2 更新

公司的应急预案至少每三年修订一次，预案修订情况应有记录并归档。及时向有关部门或者单位报告应急预案的修订情况，并按照有关应急预案报备程序重新备案（备案内容除环境应急预案报告外，还应包括预案编制说明、环境应急资源调查报告和环境风险评估报告）。

有下列情形之一的，应急预案应当及时修订：

(1) 公司因兼并、重组、转制等导致隶属关系、经营方式、法定代表人发生变化的。

(2) 公司生产工艺和技术发生变化的。

(3) 周围环境发生变化，形成新的重大危险源的。

(4) 应急组织体系或者职责已经调整的。

(5) 依据的法律法规、规章和标准发生变化的。

(6) 应急预案演练评估报告要求修订的。

(7) 应急预案管理部门要求修订的。

12.3 制定与解释

本预案由本公司制定并负责解释。

12.4 应急预案实施

本预案自签发之日起施行。

附录术语

1、突发环境事件

突发环境事件是指由于污染物排放或自然灾害、生产安全事故等因素，导致污染物或放射性物质等有毒有害物质进入大气、水体、土壤等环境介质，突然造成或可能造成环境质量下降，危及公众身体健康和财产安全，或造成生态环境破坏，或造成重大社会影响，需要采取紧急措施予以应对的事件，主要包括：大气污染、水体污染、土壤污染等突发性环境污染事件和辐射污染事件。突发环境事件具有突发性、公共性、危害性、多变性和多样性。

2、突发环境事件分级标准

《国家突发环境事件应急预案》按照突发事件严重性和紧急程度，突发环境事件分为特别重大（I级）、重大（II级）、较大（III级）和一般（IV级）四级。

（1）特别重大（I级）突发环境事件。

凡符合下列情形之一的，为特别重大突发环境事件：

- ①因环境污染直接导致10人以上死亡或100人以上中毒的；
- ②因环境污染需疏散、转移群众5万人以上的；
- ③因环境污染造成直接经济损失1亿元以上的；
- ④因环境污染造成区域生态功能丧失或国家重点保护物种灭绝的；
- ⑤因环境污染造成地市级以上城市集中式饮用水水源地取水中断的；

⑥1、2类放射源失控造成大范围严重辐射污染后果的；核设施发生需要进入场外应急的严重核事故，或事故辐射后果可能影响邻省和境外的，或按照“国际核事件分级（INES）标准”属于3级以上的核事件；台湾核设施中发生的按照“国际核事件分级（INES）标准”属于4级以上的核事故；周边国家核设施中发生的按照“国际核事件分级（INES）标准”属于4级以上的核事故；

⑦跨国界突发环境事件。

（2）重大（II级）突发环境事件。

凡符合下列情形之一的，为重大突发环境事件：

- ①因环境污染直接导致3人以上10人以下死亡或50人以上100人以下中毒的；
- ②因环境污染需疏散、转移群众1万人以上5万人以下的；
- ③因环境污染造成直接经济损失2000万元以上1亿元以下的；

④因环境污染造成区域生态功能部分丧失或国家重点保护野生动植物种群大批死亡的；

⑤因环境污染造成县级城市集中式饮用水水源地取水中断的；

⑥重金属污染或危险化学品生产、贮运、使用过程中发生泄漏等事件，或因倾倒、堆放、丢弃、遗撒危险废物等造成的突发环境事件发生在国家重点流域、国家级自然保护区、风景名胜区或居民聚集区、医院、学校等敏感区域的；

⑦1、2类放射源丢失、被盗、失控造成环境影响，或核设施和铀矿冶炼设施发生的达到入场区应急状态标准的，或进口货物严重辐射超标的事件；

⑧跨省（区、市）界突发环境事件。

（3）较大（Ⅲ级）突发环境事件。

凡符合下列情形之一的，为较大突发环境事件：

①因环境污染直接导致3人以下死亡或10人以上50人以下中毒的；

②因环境污染需疏散、转移群众5000人以上1万人以下的；

③因环境污染造成直接经济损失500万元以上2000万元以下的；

④因环境污染造成国家重点保护的动植物物种受到破坏的；

⑤因环境污染造成乡镇集中式饮用水水源地取水中断的；

⑥3类放射源丢失、被盗或失控，造成环境影响的；

⑦跨地市界突发环境事件。

（4）一般（Ⅳ级）突发环境事件。

除特别重大突发环境事件、重大突发环境事件、较大突发环境事件以外的突发环境事件。

附图附件

附图

- 附图 1 企业地理位置图
- 附图 2 企业周边环境图
- 附图 3 厂区平面布局
- 附图 4 厂区雨污水管网图
- 附图 5 铜车间平面布局图
- 附图 6 铝车间平面布局图
- 附图 7 应急疏散路线图
- 附图 8 应急资源分布图
- 附图 9 大气环境风险受体图

附件

- 附件 1 环评批复
- 附件 2 危废协议
- 附件 3 应急通讯名单
- 附件 4 应急物资
- 附件 5 内部评审会会议纪要及签到表